西马 · 总会会讯

网站: tjc.org.my　电邮: mail@tjc.org.my

真耶稣教会西马总会文宣部发行 2024年6月份

2023年度 青年神学训练班

/训练组报告



2023年度的青年神学训练班 （中文与英文）于12月16日至29日于波德申橄榄园进行。参与的学员有124位，第一学年的学员43位，第2学年为33位，第三学年毕业生为48位，6位讲员及35工作人员。

而马来语的青年神学训练班则同期在双溪大年教会进行。第一学年的学员13位，第2学年为11位，第三学年毕业生为10位。总人数为34位，5位讲员及12工作人员。

参加2023年度神学班之后感

罗涵雅姐妹 (槟城教会)

参加神学班是我们暂时逃离世俗生活并重建与神之间的关系的途径。就个人而言，我获得了很多圣经知识、传道对于祷告的勉励以及与学员们一起学习的喜乐。感谢主让我能在神学班期间事奉祂，并给予我勇气去执行所委派的教会事工。

如今我更好地明白圣经的背景，不会在证道中迷失方向了！我也会把所学习的教训应用在日常生活，跟随主耶稣基督的脚踪行，使自己可以成为主眼中的义人。我非常感谢传道，协调员和工作人员所付出的时间和劳苦。求主使讲员所教导的话语都能留存在我心里。

中学毕业生神学训练班

/训练组报告

这训练班是为了公立/政府中学或私立中学的应届毕业生而设计的，所以被安排在全国中学5年级鉴定考试（SPM）完结后，在2024年3月17到27日举行。

此训练班的目的是利用应届毕业生等待考试成绩方便放榜的时间，并且为他们能更好的预备下一个阶段的学习和生活而予以补强。

简瑞斌传道应邀讲授撒母耳记。吕那鸿传道则分享释经讲道。除了这两位传道外，此训练班还邀请了一些勤奋服务于大专生相关工作的同工，分享他们在校园生活中的观察和体会，例如：校园生活、在地方教会的大专生团契和校园布道等，为应届毕业生提供进入下一生涯阶段所需的知识。



今年有18人参加，其中有2位是大专生。和年纪相近的同学一起学习、祷告、玩耍的机会难得。他们有许多人作见证和提出问题希望传道解答，甚至我们需要增加见证会和问与答的时间，可见他们很认真看待信仰，也享受一起追求属灵成长的机会。

成人神学班

7-12/4/2024

2024年度的成人神学班是以线上方式进行。此次要查考的《使徒行传》是由来自台湾的简瑞斌传道所讲解。何何西阿传道会讲述《十诫》。参与者大约有85位。

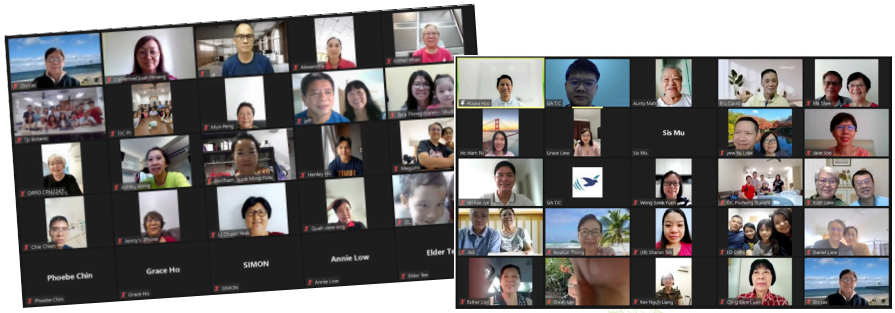

全国大专生活营报告

/青年组报告

感谢主的恩典，全国大专生活营于2024年3月30日至31日在波德申教会举行。共有来自西马四个地区（北区，南区，中区及霹雳区）的84名大专学生参加，其中5名是慕道者。协助本次生活营有两位传道，其中一位是来自台湾的简瑞斌传道，另一位是我们的吕那鸿传道，8名委员担任营助理，还有当地教会的弟兄姐妹担任司机提供往返波德申教会的交通。

本次主题是“我们把从祢而得的献给你”，生活营的主要信息和教训是将神给予我们的献回给神的重要性，强调我们献上的态度，以及更深层地探究全职事工工作的具体情况并鼓励参与此类工作。主题的教训在第一天的课程及讨论会已作深入的探讨。第二天举行了户外活动以加强大专生之间的联系与团契，并也派发生活营的纪念品。







中区工作青年干部灵修及检讨

/青年组报告

2024年4月28日，总会青年组与中区青年组举办了中区工作青年干部灵修及检讨，以检讨青年组的进展。从上午9时正开始至上午10时30分，由潘以赛亚执事带领的灵修会。潘执事分享了题为“在事奉中克服软弱”的证道，鼓励所有青年委员坚守青年事工，并为主尽最大的努力。此次检讨会一共有四十五名青年委员会成员参加，他们分别来自中区的十所教会。



检讨会聚焦于青年事工进展的回顾和最新情况。参与者坦诚地讨论各自青年团体的现状以及未来改进的计划，尤其是有关活动项目、关怀和接班计划。每一位青年委员都分享了他们的经验、挑战和成功。大家也共同商讨了资源分配、接班计划以及技能发展的需求。潘执事提出了不少改进的方案。在对话接近尾声时，中区青年组主席诗远弟兄介绍了2024年中区青年事工的计划。检讨会在下午1时30分左右以祈祷结束。

检讨会结束后，教会方面也为大家提供了午餐。午餐后青年代表则留下来进行团契交流。



日期：24/03/2024
时间：8am-1pm
出席人数：
1）巴占（4）
2）怡保（2）
3）金宝（3）
4）和丰（1）
5）甘文阁（1）
6）爱大华（1）



日期：16-17/03/2024
出席人数：
1）波德申（3）
2）芙蓉（4）
3）柔佛（2）
4）士古来（2）
5）马六甲（2）
6）马口（1）

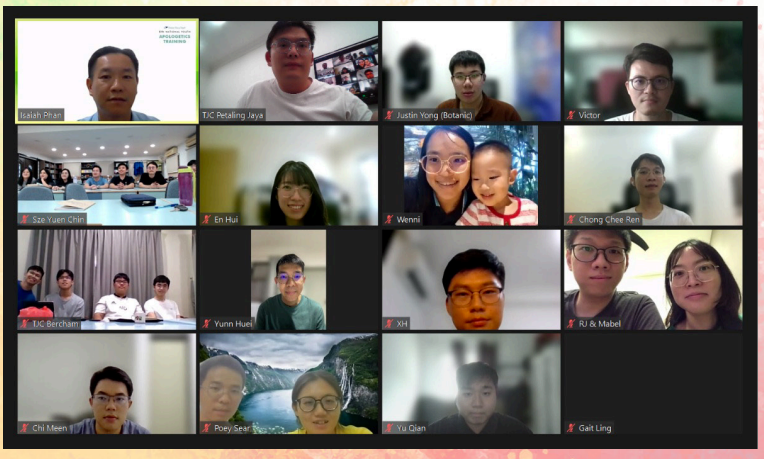

全国卫道学训练(线上)

日期：21/01/2024
时间：下午2时至5时
出席人数：35 位
讲员：潘以赛亚执事
题目：救恩论（一）

日期：14/04/2024
时间：下午2时至5时
出席人数：41 位
讲员：潘以赛亚执事

原住民辅导营

宗教教育组报告

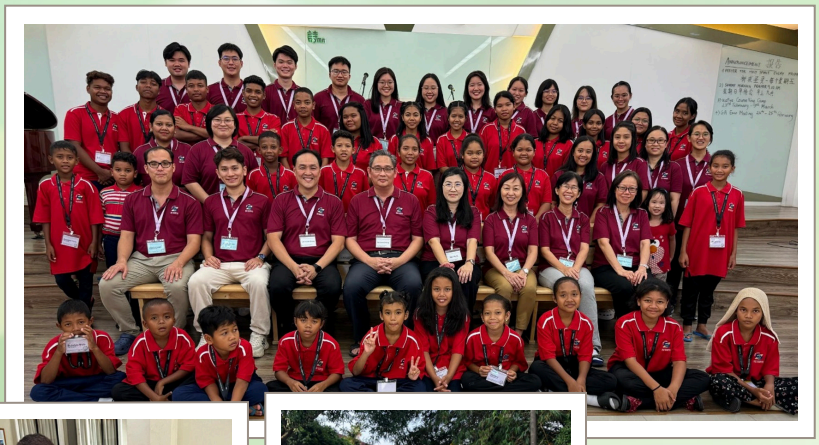

2024年度马总学务组举办的原住民辅导营在2月23日至3月4日进行，地点同样是怡保教会。今次有30位原住民孩子参与了这次的辅导营， 他们来自高乌教会、金马伦、盆贡村(Kg. Pergom)、9里路村(Batu 9)、普实米棚村 (Pos Dipang)及积蒌营村 (Chenderiang)。郑以赛亚执事、张以斯拉传道、陈路得执事为讲员。

在辅导营开幕之前的星期六早上，工作团队探访了盆贡村Kg. Pergom并与孩子们进行互动活动。下午的安息日聚会则聚集在打巴教会。







辅导营的孩子们除了学习宗教教育之外，教员还要辅助及加强他们的学校主要的科目，他们也需要参与生活技能的训练 - 例如缝纫及烹饪。









全国马来语圣经营

2024年全国马来语圣经营在4月6日至4月12日(星期六 - 星期五)开办。共有77位来之全国各地的学员；少年班学员有20位，初级班学员有34位，中级班学员为23位。5位讲员是玛拉基传道、哈该传道、黄尼西米传道、冯以撒传道及陈路得女执事。感谢神，为期7天的圣经营顺利在波德申橄榄园进行。













真理研究委员会

感谢神，所有传道人和受选的执事们能于2024年3月9日至11日齐聚总会办事处，讨论有关真理的事宜。正如圣经所记载的，我们要穿戴全副军装。

其中包括拿着圣灵的宝剑，就是神的道(以弗所书6:17b)。我们并不是与属血气的争战，乃是与那些执政的、掌权的、管辖这幽暗世界的，以及天空属灵气的魔鬼争战。

这次会议深入探讨了许多与信仰生活相关的事项和议题。并也查考圣的话语，因为神的话语是我们的脚前的灯、路上的光。对真理的共识于教会的成长是非常重要的。





传道灵修会

除了正在国外协助事工的张以斯拉传道和周阿摩司传道，所有传道人都在2024年3月11日至12日期间，于总会办事处参与传道灵修会。

除了分享各地区的工作情况，传道们还讨论了年终各区灵恩会的主题和2024年其他与传道人相关的活动。

感谢神，除了讨论事项外，所有传道人也趁此机会一起祷告和团契。尽管在西马总会的传道人并不多，但我们会继续努力追求在耶稣里合而为一。合一和成圣是末世真教会面临的两大挑战。愿神继续引导并赐福给所有为主耶稣事奉的传道人。

沙巴传道协助牧养说马来语信徒

/牧养组报告

在二零二四年有来自沙巴的传道们来协助牧养以马来语为主要语言的信徒：

-Simeon Resin传道从今年的二月至三月在北区，中区及南区协助有关工作。

-Yairus Insing传道，在4月1-29日协助北区的巡牧事工，有：

区域性马来语灵恩会

灵恩会主题为 “为要施行拔出、拆毁、毁坏、倾覆，又要建立、栽植。”（耶利米书1:10）。

霹雳区马来语灵恩会于怡保教会进行。除了 Yairus Insing传道，另有玛拉基传道及Petrus执事协助。

北区马来语灵恩会于高岛教会进行。Yairus Insing传道与本地哈该传道及约拿执事协助。



Simeon Resin传道协助巡牧



Simeon Resin传道协助巡牧



Yairus Insing传道协助北区马来语灵恩会于高岛教会



Yairus Insing传道协助马来语灵恩会于怡保教会



印度传道协助牧养工作

Andrew Nickelson 传道从二月十二日至三月十二日在马来西亚协助牧养工作。除了平时的访问，牧养以及佈道的工作，他也全心协助在翻译上。他与加影先峰镇的青年们已经完成诗歌本的淡米尔文翻译。

同时教会也举办了佈道会以及灵恩会。此佈道会以及灵恩会是以直播方式与斯里兰卡的信徒以及慕道者连线。

印度事务处

印度事工小组已经巡牧了士古来及柔佛，除了探访慕道者（Valli女士和她母亲）。也把慕道者Elirani 先生引介给士古来教会。Valli女士的母亲会在六月洗礼。

灵修会暨欢送会-居林真耶稣教会

/北区报告

2024年4月20日，居林教会举办了灵修会。灵修会结束后，还为四位即将毕业的学生举办欢送会，这些学生都在居林教会附近念书。这一天的活动以海滩晚餐结束。





中区长执与执委禁食祷告灵修会

/中区报告

圣灵立你们做全群的监督，你们就当为自己谨慎，也为全群谨慎，牧养神的教会，就是祂用自己血所买来的。”（徒20：28）

当日使徒保罗对以弗所的长老们所讲的这一句话，如今却成为我们教会里长执与执委牧养主羊的提醒和推动力。故此，中区教会于17/3/24举行了半天禁食祷告灵修会，以“问心，你还深爱着主吗？”为灵修会的主题。

当天早晨六点半天还未亮的时刻，吧生教会已经聚合了六十多位中区各教会的长执与执委，开始灵修祷告，祈求灵恩。禁食，目的是让全体与会者都能专心与神在灵里交通，静下心来听两位传道的勉励与分享。冯以撒传道首先引用约翰福音21章，”主耶稣问彼得,你爱我吗?”为题，作为牧养主的群羊的彼此勉励。接下来陈但以理传道与大家分享马太福音26章“使徒彼得痛苦的反思“，以及箴言23章26节 “我儿，要将你的心归我”，勉励大家从专爱己不爱耶稣，进入到不爱己专爱耶稣的阶段。

灵修会间中，洪希幔执事也带领全体与会者一起做诗歌崇拜。下午一点结束之前，大家再次跪在主面前迫切祷告，求主加添灵智灵力，使我们大家能按主的旨意，牧养神的教会和主的群羊，完成主的托付。愿一切荣耀颂赞都归于主的圣名！



中区圣经营 REES 2.0

2024年4月9日至4月14日，今年的中区圣经营（CRBC）在八打灵再也教会顺利进行。中区圣经营有两个特别之处：除了中区的10至12岁的小学生，还欢迎来自西马各地的13至18岁的国际学校的中学生参加。这是因为国际学校与政府学校有着不同的学校假期，这样的安排能让以往没法报名的学生有机会参与，（因为中区圣经营是在开斋节的假期内举办，意味全国所有公立及私立的学校都会放假）。并在圣经营的最后一天也开办一场诗歌分享布道会，让学员们有机会成为神的仆人和士兵。



在整个营会期间，学员们学习了他们生命中的四个角色 - **学生、仆人、士兵和牧者**。学员们也被给予机会实践这些角色来去成为世界的光和盐。

作为门徒：在早上的阶段，他们需要在上课时做笔记、回答及发问。这些加强了他们对神的爱、恩典和能力的认识。对于那些需要指导如何做笔记的学生，营地助手们也为他们进行了几次笔记指导的辅导。在他们的10节课程结束时，我们也组织了一个有趣的测验来检查学生对所学知识的理解程度。

作为仆人：学员们在起初就被分配了任务。所有人都必须参与清洁工作和诗班，而一些初级司琴者甚至在圣经营开始之前就一直在练习弹奏。学生们也需要轮流带领谢饭、领诗等。他们都以谦卑、乐意和喜乐的心态去完成每项任务。

作为精兵：下午的时段开始为诗歌布道做准备工作。根据学员们的恩赐及才能进行了分组，有美术与手工组(制作纪念品)、多媒体呈现组、台前组(司仪、领会者)、诗颂组(带动唱)及音响组。最重要的是学生们学会了以祈祷和信心来战胜魔鬼。他们听从了指示，并且有纪律地按时完成所有任务。

作为牧者：关心神的小羊一直是我们向神表达爱意的一种方式。因此，经过训练的高年级学员被委任为团队的领导及助理领导。这教会了他们如何在用餐和任务期间耐心地引导较小的学生。领导者们被分配的任务是确保他们所有的成员都到齐（就像一位真正的牧养人在当天的放牧结束前数羊的动作）。

学员们只有4堂课程的时间来完成REES的准备，他们能准备及练习的时间实在有限（每项任务不到8小时）。彩排的时候仍然状况不佳，但在当天全体的呈现却能够荣耀神并造就人；感谢神！大家取得了奇迹般的成果，包括-制作了美丽而富有创意的手工门牌、可爱活泼的小学员引领到来的朋友和家人就座、学员们录制并编辑了有趣的视频、欢乐轻快的大家合唱环节、互动和感人的讯息等活动皆能顺利进行。的确，“在人这是不能的 ，在神凡事都能”(马太福音19:26b)。这是学生和营地助手在营地结束时所经历和理解的最重要的教训。



淡米尔赞美诗翻译工作的旅程

—信仰和坚持的见证。

报告编写人：Dorcas女执事
加影先锋镇525 淡米尔赞美诗集项目协调员

当泰米尔团契于 1990 年代成立时，我们的淡米尔/印度信徒正热衷于用我们的母语唱赞美诗和进行聚會崇拜。最初，只有20%的会众会用英语或马来语唱赞美诗（使用当时的 130 首赞美诗集）。因此，我们迫切需要用淡米尔语编纂或出版我们的赞美诗。

Kumar 弟兄和 Murthy 弟兄在Joshua 弟兄及 Mary 姐妹与其他几位同灵的配合下承担该项目的责任。首先，他们检查了我们在印度的真教会，看看我们那里的真耶稣教会是否在使用任何真耶稣教会淡米尔赞美诗集。他们震惊地发现，印度所有的真耶稣教会在聚会崇拜期间从来不使用我们真耶稣教会的赞美诗，而是使用他们自己版本的“圣歌”或其他教派牧师所写的歌曲！他们甚至从不使用钢琴或风琴在会堂伴奏，而是使用鼓和其他传统乐器。因此，他们不需要用到带有音符的歌词（唱法符号），无论是 1-7 数字简谱还是 Do Re Me Fa So La Ti 符号。他们只是在打鼓音乐背景的陪衬下拍手唱歌。

当团队意识到他们不能依靠在印度的真耶稣教会进行这个项目时，他们就开始搜索和检查其他教派（例如淡米尔卫理公会和淡米尔圣公会）使用的类似淡米尔赞美诗的可用性。他们设法收集和编纂了大约 20 首只有歌词但没有音符的淡米尔赞美诗。那是我们的第一本马来西亚真耶稣教会淡米尔赞美诗，我们使用了将近十年！与此同时，冯约书亚执事（现是冯约书亚长老）从台湾总会带来了“默认键盘”，我们每周的聚会崇拜都在“默认键盘”的帮助下用淡米尔语唱这 20 首赞美诗。当我们按下或输入某一特定的赞美诗编号时，它将开始播放背景钢琴音乐，我们会众将按照键盘的节奏唱这首赞美诗。十多年后，键盘“生病”了，键盘开始出现诸如节奏失控等问题！所以我们又得回到原点在无音乐的伴奏下唱赞美诗。同时，我们的赞美诗团队成员继续在网站或其他教派使用的赞美诗书中寻找更多的新淡米尔赞美诗。团队也纳入了新成员，如 Anna Rusia女执事 和 Dorcas女执事来帮助编纂新的额外赞美诗。我们的驻牧传道张约瑟传道也给予提供帮助，他从印度带来了一些其他教派使用





的淡米尔赞美诗集，他说他已经和印度的兄弟姐妹们仔细核对了赞美诗的标题和内容，并成功识别出许多与我们的真教会赞美诗集相似的赞美诗。那些与我们真耶稣教会英文诗歌集相似且具有相同含义和教义的赞美诗均被编纂成集。团队非常仔细地交叉检查了所有歌词，以确保其不违背我们的信仰和教义。我们有时会编辑歌词并替换一些措辞 （例如，我们删除了 Suami 一词，它在其他宗教中是神的意思，甚至天主教也接纳使用。）

在 2004 年真耶稣教会在加影先锋镇成立后，我们成功收集 / 编纂了另外 107 首淡米尔赞美诗，这意味着我们总共编纂了 127 首赞美诗。 经过团队成员的仔细校对，我们将其发送到印度的 ICB 进行印刷并分发给印度所有的真耶稣教会。他们印刷了 500 本，其中 100 本被带回到马来西亚的加影先锋镇。这本第二版的淡米尔赞美诗对马来西亚印度的同灵非常有用。感谢神，这本赞美诗在印度印刷和分发后，印度教会的圣职人员及信徒在聚会崇拜时开始慢慢唱我们自己真耶稣教会的赞美诗，特别是在举办洗礼和圣餐礼的圣礼时均会唱赞美诗。

淡米尔赞美诗翻译工作的旅程



尽管我们已经编纂了 137 首赞美诗，但我们仍然只重复唱几首我们已经熟悉的诗歌。这是因为多年来，没有人在我们淡米尔团契或加影先锋镇会堂为我们作钢琴伴奏，也没有人能根据音符/乐谱来指导我们正确地唱歌。我们只是通过听和记住歌曲/赞美诗的音乐来唱。我们只能依靠一些华人弟兄花时间教我们唱新的赞美诗。从 2006 年起，我们加影先锋镇的一些儿童和青年开始接受音乐教育。 一些父母主动送孩子去上正规的钢琴课。这些孩子除了接受正规的音乐训练/教育外，还通过各种途径学习新的赞美诗，包括在蕉赖教会参加的宗教教育课程、总会主办的圣经营和神学课程。 Anna Rusia女执事在确保儿童和青少年根据正确的音符唱赞美诗方面也发挥了重要的协助，她还训练他们进行发声练习。和散那小组也帮忙教唱带有音乐和音符的赞美诗。

然而，直到 2018 年，淡米尔赞美诗仍然没有配上乐谱，信徒是靠听后并记住的方式来唱诗。意识到这一需要，来自八打灵教会和鹅唛教会的华人信徒慷慨地伸出援手，教我们唱新的赞美诗。值得一提的是，当时的大卫弟兄，就是现在的张耶利米执事给我们提供了宝贵的帮助。张耶利米执事鼓励先锋镇的信徒翻译剩下的 525 首赞美诗，并将乐谱纳入淡米尔赞美诗书中。他说，先锋镇教会不应该等待“奇迹”发生，也不应该找借口不把 525 首赞美诗翻译成淡米尔语。 他鼓励我们先把现在的 525 首赞美诗中的英文歌词翻译成淡米尔语。一旦有了歌词，就可以在后面慢慢添加乐谱。他说“不要担心措词或翻译的准确性！只需完成翻译工作的初稿。我们可以在下一个版本中升级或提高准确性部分！”为此，一个由Mary姐妹领导的新小组成立了。要将赞美诗翻译成诗歌形式并用乐谱编写是另一个重大挑战。尽管如此，我们还是迈出了第一步，将将现有的 137 首赞美诗配上了乐谱。2018 年，由于我们无法将英文、中文和马来语乐谱输入淡米尔语字母，我们的青少年和青年在学校假期期间在教堂聚集了五天，用手抄写带有乐谱的赞美诗。 同时，他们也把圣餐礼、洗礼等圣礼所需的19首赞美诗都配上了乐谱。第二阶段，Jason弟兄和Daniel弟兄继续把赞美诗配上乐谱，其他青年则继续做翻译工作，赞美诗数目增至254首。

2023年，我们请求印度事务处差派Andrew Nicholson传道来马来西亚协助赞美诗翻译团队，并请他至少留一个月的时间做翻译工作。感谢主！在他逗留期间，团队成功翻译了一百多首赞美诗，Andrew传道成功翻译了271首赞美诗。2024年，来自印度的Andrew传道第二次来马，他花了将近一个月的助翻译工作。在大家的齐心协力下，截至2024年2月底，所有525首赞美诗都以诗歌形式翻译成淡米尔语。 现在最大的挑战是要将所有 525 首淡米尔语赞美诗的单词/歌词输入乐谱平台。这个乐谱/乐谱页面平台是从中文525首赞美诗中下载的PdF格式。在使用特殊的PdF文本编辑器撤消PdF格式后，我们的团队必须删除每一页/赞美诗的中文文字，并输入淡米尔语文字。这个过程需要很长时间才能完成。尤其是当我们的年轻人中只有少数人具备音乐知识时——他们须了解乐谱并懂得计算操作才能完成这项“艰巨”的工作。靠着主耶稣的恩典，我们希望这项工作能在今年年底前完成，按照真神的旨意，我们希望看到第一本（有史以来）525首淡米尔语赞美诗在 2025 年印刷出版。让我们祈祷这项崇高的工作能够顺利完成。

贞德隆教会 – 福音茶会

2023年12月31日是贞德隆教会的福音茶会，这次福音茶会迎来10位慕道者。首先黄尼希米传道带领大家唱环节，然后是管底波拉执事分享生活见证。福音茶会是以火锅的形式进行。





巴占教会 – 宗教教育升学礼

一名宗育毕业生的致词

~ 聂永恒弟兄

哈利路亚，奉主耶稣圣名说话。感谢主在2023 年带领我们顺利地完成宗教教育的课程。也感谢宗育导师们。在他们的教导下，我们每一位学员都获益匪浅。愿主纪念他们无私的奉献。

此外，我代表所有学生感谢我们的父母，把我们送到宗教教育班。这对于心智上还未完全成熟的我们来说是非常重要的。



让我们继续祈求主带领我们的宗教教育。希望在漫长的人生旅途中，学生能更依靠主。最后我以（申十一16）你们要谨慎，免得心中受迷惑，就偏离正路，去事奉敬拜别的假神。正如经文所说，我们需要时常灵修自己，更要认识神的道，并保守己心，恐怕我们随流失去，远离了神。







和丰教会在2023年12月30日举行岁末感恩见证会。2023年的最后一天大家聚集一起数算主耶稣的恩典。共有4位弟兄姐妹为主做见证。过后的爱餐是分享每个家庭带来的食物。









3-2-2024
甘文阁教会
宗教教育开学礼

贞德隆教会每年新年都会在初一进行特别聚会。今年也不列外。特别的是有双溪大年迁来斯里依斯干达(Seri Iskandar)老人院的三位信徒，穿着老人院提供的红彤彤新年衣服，增添新年气氛。其中也有三位外教会的长者到来参加。





金宝教会 14-3-2024
台湾的简瑞斌传道及吕拿鸿传道到金宝教会与大学生们团契联谊。

即将来临的活动 6月份 – 10月份 2024年

六月份

7/6 – 9/6
节目 ： 南区域灵恩会(马来语)
地点 ： 德沙地不佬
工作人员 ： 哈该传道

8/6 – 9/6
节目 ： 总会负责人会议(第十八届第六次会议)
地点 ： 芙蓉
工作人员 ： 总务

16/6 – 17/6
节目 ： 全国圣职人员会议
地点 ： 橄榄园
工作人员 ： 长执会委员

21/6 – 23/6
节目 ： 中区域灵恩会(马来语)
地点 ： 加影
工作人员 ： Pr Lazarus Gunchuab，玛拉基传道

七月份

15/7 – 19/7
节目 ： 传道灵修会
地点 ： 沙巴
工作人员 ： 传道会

21/7
节目 ： 全国青年释经学训练 (2)
地点 ： 线上
工作人员 ： 潘以赛亚执事

27/7 – 28/7
节目 ： 学务组巡牧
地点 ： 北区
工作人员 ： 陈路得女执事，郑以赛亚执事，黄尼西米传道

八月份

1/8 – 20/9
节目 ： 区会巡牧 (讲马来语)
地点 ： 北、南区
工作人员 ： 牧养

17/8 – 19/8
节目 ： 真理研究会
地点 ： 总会会议室
工作人员 ： 真理研究会

九月份

6/9 – 8/9
节目 ： 灵恩会 (淡米尔语)
地点 ： 加影先锋镇
工作人员 ： 张以斯拉传道

14/9 – 15/9
节目 ： 全国社青联谊会(华/印裔，沙巴，原住民)
地点 ： 橄榄园
工作人员 ： 冯以撒传道，黄尼西米传道，中区青年委员

14/9 – 20/9
节目 ： 全国中级班圣经营
地点 ： 橄榄园
工作人员 ： 何西阿传道，张以西结传道，陈路得女执事

22/9
节目 ： 全国家长(幼儿班)座谈会
地点 ： Zoom 线上
工作人员 ： 陈路得女执事

十月份

1/10 – 24/10
节目 ： 区会巡牧(讲马来语)
地点 ： 北、南区
工作人员 ： 牧养

5/10
节目 ： 家长座谈会(南南区): 青少年
地点 ： 士古来
工作人员 ： 陈路得女执事，郑以赛亚执事

6/10
节目 ： 家长座谈会(南北区): 青少年
地点 ： 橄榄园
工作人员 ： 陈路得女执事，郑以赛亚执事

12/10
节目 ： 家长座谈会(北区吉打): 青少年
地点 ： 双溪大年
工作人员 ： 陈路得女执事，郑以赛亚执事

13/10
节目 ： 家长座谈会(北区槟城): 青少年
地点 ： 巴央巴鲁
工作人员 ： 陈路得女执事，郑以赛亚执事

20/10
节目 ： 家长座谈会(霹雳区): 青少年
地点 ： 巴占
工作人员 ： 陈路得女执事，郑以赛亚执事

18/10 -20/10
节目 ： 大专生生活营
地点 ： 橄榄园
工作人员 ： 冯以撒传道，吕那鸿传道

4/10 -6/10
节目 ： 中区和南区联合马来语灵恩会
地点 ： 橄榄园
工作人员 ： Pr Timotius Mida, Pr Efraim Yuam, 玛拉基传道

18/10 -20/10
节目 ： 北区和霹雳区联合马来语灵恩会
地点 ： 双溪大年
工作人员 ： Pr Timotius Mida, Pr Efraim Yuam, 哈该传道

26/10
节目 ： 家长座谈会(马来语): 青少年
地点 ： 线上
工作人员 ： Sis Rostina Thomas

27/10
节目 ： 家长(青少年) 座谈会 - 中区
地点 ： 梳邦再也
工作人员 ： 陈路得女执事，郑以赛亚执事

24/10 – 27/10
节目 ： 诗班与声乐工作坊
地点 ： TBC
工作人员 ： 方颢茹传道

25/10 – 27/10
节目 ： 全国区域性灵恩会(南南区)
地点 ： 士古来
工作人员 ： 张以斯拉传道， 陈但以理传道，周阿摩司传道

25/10 – 27/10
节目 ： 全国区域性灵恩会(南北区)
地点 ： 橄榄园
工作人员 ： 冯以撒传道，全烘希传道，许哈巴谷传道