西马·总会会讯

网站: tjc.org.my　电邮: mail@tjc.org.my

2023年9月与12月份合并

真耶稣教会西马总会文宣部发行

第76届全国教会大会

/总务组报告

感谢主耶稣，一年一度的第76届全国教会大会已于2023年11月26日假八打灵教会顺利召开。与会者除了11位总会负责人、8位传道人，还有42位来自西马各地教会以及祈祷所的代表出席，总出席人数为61人。





这是西马真耶稣教会最高的行政决策机构，各教会代表人数是按照教会信徒数决定，即信徒数超过100人可派代表2位，少过100人则只派1位。

会议于上午9时正开始，主席张以斯拉传道带领祷告会，他以西马总会主题"维修墙垣　扩展境界"作出勉励，希望各教会努力堵住教会破口，同时致力于宣道工作。会议议程包括复准及检讨前期议案、各部门报告、讨论事项、财务预算等，各事项都一一商讨，进行顺利。西马总会于去年进行了改选，因此本届大会没选举。大会于下午4时45分以祷告结束。

仅此感谢全体拨冗出席会议的教会代表、传道及负责人，以及八打灵教会惠借会堂作为议会场所、巴生教会负责餐饮炊事工作，总会办事员协助处理文书工作，六名弟兄姐妹负责记录和翻译工作，愿神纪念大家的辛劳。求主继续引领西马教会，按着祂的旨意负起使命，用心完成主耶稣所托付给教会的使命，一切荣耀归主名。

马来西亚总会、新加坡联络处、澳洲联络处传道联合灵修会

/传道会报告



感谢神的恩典与带领，来自三个国家的传道于2023年7月16至19日聚集在波德申橄榄园参加联合传道者灵修会。

出席者如下：

澳洲联络处 – 1位（黎为升传道）

新加坡联络处 – 4位（许彼得传道，邝西拉传道，张巴拿巴传道，沈以利沙传道）

马来西亚总会 – 8位传道，1位长老（冯约书亚长老）





我们感谢主，让台湾总会主席，王明昌传道，与我们一同分享启示录中关于末世的时间序，尤其是关乎神的救恩计划。除了分享神的话语，我们也进行了讨论环节，一同讨论我们在事工上面对的挑战。除此，我们也一同用餐，享受运动活动，和参与户外郊游。这些活动都促进了来自不同国家的同工之间的关系，让我们能够成为真正的主内好同工，正如保罗跟腓利比教会所说的 “有同一个心志，为所信的福音齐心努力”（腓利比书1：27）。



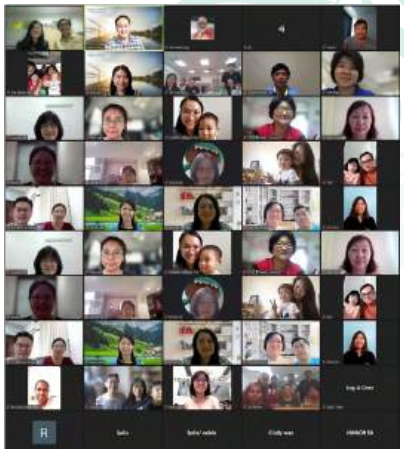

全国家长讲习会 /学务组报告

总会学务组在5月15日(星期日)早上8时半至12时20分于线上举开全国家长讲习会。对象是儿教组班级的父母们，也鼓励教员们能参与。

讲员为郑以赛亚执事及陈路得女执事。郑执事所主讲的课题是“沉迷”，陈路得女执事负责“积极育儿”的题目。当天线上出席人数为57位。

全国社青联谊报告 /青年组报告















全国社青联谊于2023年9月23日至24日在波德申橄榄园举开，共有116位青年、 5位长执和13名执委会成员参于。

在开幕礼中，潘以赛亚执事引用传道书4：9-11来分享同伴的道理。而黄尼希米传道则是在证道中谈到同伴和婚姻的重要性，并且要把神放在我们的婚姻当中。对于工作青年老说，同伴关系尤为重要，因为相较于其他年龄群的信徒，工作青年的聚会出席率是更低。如果工作青年没有属灵的同伴，他们更容易在劳碌中迷失(传道书4:8)。传道也分享了圣经中关于同伴关系的佳范。

在对话环节中，我们邀请了哈该传道、黄彼得执事、和许提多执事来分享与回答和婚姻与婚介相关的问题，并分享他们作为婚介的经验。此外，破冰环节、户内、与户外游戏则是由梳邦教会的青年与营会助手负责带领。这些活动都非常具有挑战性和吸引力，其中的勉励信和手工作品也能让青年带回去作为珍贵的回忆。联谊中最开心的当属晚上所举办的烧烤会，让所有的参与者都收获了满满的欢乐与笑容。

感谢主，能顺利地完成此次的活动，并让我们有个难忘的联谊。也特别感谢波德申教会提供场地，和加影教会的弟兄姐妹担任主厨，为100多位参与者烹煮佳肴，愿神纪念他们的辛劳！

全国大专生生活营报告



全国大专生生活营于2023年10月14日至15日，在橄榄园，波德申真耶稣教会举开。该生活营有87位来自四个区域（北区、霹雳区、中区和南区）的大专生参与。

此生活营由两位传道，即黄尼西米传道和冯以撒传道、一个由六位青年组成的执委会，以及七位营助理和协调员协助。总会青年组主席，潘以赛亚执事也在闭幕礼上给予勉励的话语。

整个生活营的主要信息摘要如以下的投影片:

1. **了解教会对大专生有期望是必要的，不单是为神为教会，也是为我们个人的信仰;**
2. **然而,要知道目前这些期望是因着我们信仰现状作调整，为的是让我们有继续成长的意愿;**
3. **借着明白教会对我们个人的期望,可以看见期望跟现况之间的差距。**
4. **并且，透过了解期望的意义跟必要性，看见自己可以更积极地补上其中的差距。此生活营大致可分为三个主要环节，即由两位传道主持的主题讲座、周六晚上的室内活动以及周日早上的户外活动。**

我们要借此机会感谢波德申教会橄榄园的场地，以及长执和工作筹委会。这次的生活营让许多参与者都乐在其中，并期待着下一次的团契。


中区


霹雳区

青年干部灵修会及检讨

灵修会的主题是**“神国的青年”**
讲员是潘以赛亚执事。身为青年部负责的潘执事也分享了总会青年组展望、使命及策略。
检讨会议： 检讨区域推动委员会的形成，检讨地方教会和总会展望的稳合性。

日期	区域	地点	出席人数
7月23日	霹雳区	怡保教会	10位青年干部
5月28日	中区	蕉赖教会	58位青年干部

牧养组报告－沙巴传道协助牧养事工

在2023年，有沙巴传道及印尼传道前来西马协助牧养讲马来语的信徒。来自沙巴的邓哈该传道在6月6日至6月29日期间协助南区和中区。

- 另一位沙巴传道Yairus Insing则在6月29日至7月27日期间协助北区和霹雳区。
- 印尼传道Paulus Franke Wijaya，及沙巴传道Yustus Joanes在9月25日至10月23日期间前来协助。
- 沙巴传道Barnabas Gimbadong在11月155日至12月29日到来西马协助。

马来语灵恩会 (6/6 – 29/6)

分别在南区与中区举办了马来语灵恩会，主题是“Mendirikan Kemah Suci”（建立圣幕）。

南区马来语灵恩会于地不佬崇拜中心举开。沙巴邓哈该传道，玛拉基传道、Philip Lunggoi执事以及当地的长执也提供了协助。

中区马来语灵恩会于加影教会举开。沙巴邓哈该传道，本地哈该传道、Philip Lunggoi执事以及当地长执也提供协助。

	出席人数	受圣灵	圣餐礼
南区马来语灵恩会 (地不佬崇拜中心)	37位(星期五) 110位(星期六)	1 位受感动	110 杯
中区马来语灵恩会 (加影教会)	91位报名	-	97 杯

全国马来语灵恩会，主题：“成为好管家”

中区与南区联合马来语灵恩会 (6 – 8/10)

主办地点是在波德申橄榄园。除了Paulus传道及Yustus传道以外，哈该传道及当地的长执也提供协助。

北区和霹雳区联合马来语灵恩会 (20 – 22/10)

北区与霹雳联合主办的地点是在双溪大年教会。Paulus传道、Yustus传道、玛拉基传道及当地的长执也提供协助。

	出席人数	受圣灵	圣餐礼
中区与南区联合马来语灵恩会 (橄榄园)	165位报名 (77弟兄，88位姐妹)	3位	161 杯
中区马来语灵恩会 (双溪大年教会)	60位(星期五) 120位(星期六) 120位(星期六)	-	108 杯



马来语灵恩会于地不佬崇拜中心



马来语灵恩会于加影教会



全国马来语灵恩会（橄榄园）



全国马来语灵恩会（双溪大年教会）

牧养说淡米尔文信徒

印度联络处差派Andrew Nickelson传道于 4 月 9 日至 5 月 8 日期间到西马协助牧养说淡米尔文信徒。

Simon Daniel 传道于8月28日至9月12日协助探访、查经、布道会、灵修会及灵恩会等。

- 5月份灵恩会的主题是“**在我们救主耶稣基督的恩典和知识上有长进**”(彼后 1.2-12)
- 9月份灵恩会的主题是“**珍惜我们的救恩**”

除了印度传道Simon Daniel，加影先锋镇教会的长执会等人也协助灵恩会。



加影先锋镇教会- 淡米尔灵恩会

印度事务委员会

根据上次全国大会决定，成立了印度事务委员会。Bala弟兄担任主席，Simon弟兄和Joshua弟兄是委员会成员，同时也取得加影先锋镇教会信徒的支援。该委员会已开始跟进来自甲洞和士姑来的慕道者。Simon Daniel 传道与柔佛长执也进行了访问。

全国的区域灵恩会

主题是：重修城墙，扩张境界。联总差派了高明诚传道，加上本地传道及长执协助举办区域灵恩会。

	出席人数	受圣灵	圣餐礼
北南区灵恩会(芙蓉教会及马六甲教会) 10月27至29日	**137位报名**	-	**120 杯**
南南区灵恩会(柔佛教会) 10月27至29日	**175位报名**	-	**163 杯**
中区灵恩会(八打灵教会) 11月3至5日	**935位(星期六)，920位(星期日)**	**2位**	**904 杯**
霹雳区灵恩会(怡保教会) 11月10至12日	**175位报名**	-	**165 杯**
北区灵恩会(双溪大年教会) 11月17至19日	**124位(星期五)，225位(星期六)，168位(星期日)**	-	**221 杯**

中区灵恩会当日有按立礼，有3位弟兄被按立为执事，他们是：-

1. 洪日荣弟兄 Bro Fun Nyit Yin，圣名：洪希幔执事 Dn Heman Fun 鹅麦教会
2. Simon 弟兄(Murukan)， 圣名：迦勒西门执事 Dn Caleb Simon 加影先锋镇教会
3. Stephen弟兄 (Kesavan)， 圣名：雅各司提反执事 Dn James Stephen 加影先锋镇教会



北区灵恩会于双溪大年教会



(南区) 北南区灵恩会于橄榄园



(南区) 南南区灵恩会于柔佛教会



霹雳区灵恩会于怡保教会



中区灵恩会于八打灵教会 （一）



中区灵恩会于八打灵教会 （二）



中区灵恩会于八打灵教会 （三）

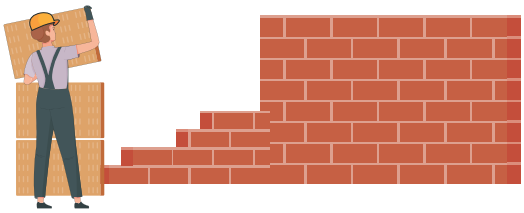

中区3位新按立执事及家人合照



洪希幔执事与家人（鹅麦教会）



雅各司提反执事与家人（加影先锋镇教会）



迦勒西门执事与家人（加影先锋镇教会）

全国马来语圣经营

/学务组报告

日期　　：2023年8月26日至9月1日（星期六 - 星期五）
地点　　：波德申，橄榄园
课程讲员　：玛拉基传道、张以斯拉传道、许哈巴谷传道
　　哈该传道及陈路得执事
学员人数　：少年班学员 24位，初级班学员26位， 中级班学员18位













/中区报告

梳邦再也献堂礼







靠着主耶稣的恩典，梳邦再也真耶稣教会于2023年7月23日举行了献堂礼。献堂礼的主题为“往下扎根，向外开展”。

马来西亚总会已安排冯约书亚长老、张以赛亚执事及驻牧传道张约珥传道协助此献堂礼。出席献堂礼的人数为450人，其中包括当地信徒、中区信徒、外地信徒以及海外信徒。

会堂有了新的建筑和设施，可以让各部门开办更多有利于信徒的活动。藉着主耶稣的带领，我们将继续履行主耶稣的使命。在末世成为世上的盐和光，共同努力传扬主耶稣的道理。

/中区报告

中区青年 - 基石团契

感谢主，加影教会、蕉赖皇冠城教会以及蕉赖教会的青年联合成立了一个新的团契， 取名为基石团契， 并决定每两个月会进行活动及团契联谊。

第一场活动于8月19日在在蕉赖皇冠城教会举行。加影教会和蕉赖教会的青年于4时45分抵达，并且享用了加影教会青年们所准备的茶点。

5时30分，加影教会的吴弟兄以诗颂和祷告开始了团契。他也介绍了此团契成立的背景。稍后是破冰环节，由3所教会的青年轮流带领。

蕉赖教会的陈弟兄邀请了在场的45位青年自我介绍并参与互动游戏。游戏中，青年们需要阐述一项关于他们个人的特点，并将之特点写在纸条上。之后纸条将被随机分派给众青年，而青年们需要根据纸条上的特点寻找出其主人。通过这类游戏，青年们



需要根据纸条上的特点寻找出其主人。通过这类游戏，青年们能更了解尤其是其他教会的青年。

由于新组成的团契尚未被赋予名字，蕉赖皇冠城教会的冯弟兄带领了团契的名字进行投票。大家利用线上平台提交多个团契名字；当中有令人发笑的名字，也有适合的名字，在淘汰了一些不达标的建议后，所有人进行了投票。最终，此团契被正名为“基石团契”。感谢主，此次活动于祷告后7时30分顺利结束。

/中区报告

中区宣道讲习会报告



中区的宣道讲习会于2023年7月16日在博大宁教会举办。工作坊的主题是“你相信耶稣吗？”，由张以西结传道带领。节目包括疫情后宣道的影片呈献和主题信息，并以问答环节结束。在本次的讲习会中，张以西结传道提醒参与者，超越教会日常的圣工安排是我们人生中的使命和责任；参与者应该有心态、功能和结构的改变。博大宁教会也在讲习会结束之际提供午餐。

中区11间教会均有派代表参加本次的讲习会。参加者总人数是97位，包括8位长执。

/中区报告

中区禁食祷告会

日期 ： 8月6日2023年
地点 ： 八打灵教会
讲员 ： 张约珥传道，郑马可执事，黄保罗执事
出席 ： 259参与者
受圣灵： 2位

日期 ： 12月3日2023年
地点 ： 八打灵教会
讲员 ： 冯以撒传道，郭提摩太执事，辜拿但业执事
出席 ： 290参与者



中区圣职人员 - 属灵加油站

8月18日和19日的周末、对我们24位中区的长老、执事、和传道来说，真是一段美好的时光，也是心存喜乐和感恩的日子。

我们一伙儿于安息日的大清早，暂时卸下繁重的圣工，带着轻松的心情驱车前往乌鲁雪兰莪县的Beacon Resort 渡假村。经过一个半小时的路程，终于在上午10点抵达了目的地。此刻，大家都沐浴在大自然中。眼见神所创造美丽的花草树木，以及渡假村里充满巧思的设计，心情特别愉快。

在放松身心的同时、我们切不可忘记灵修。安顿好后，我们便以祷告开始安息日聚会。之后便由吕那鸿传道与同工们分享，他的题目引起了大家的好奇，就是："成功神学"。从他的分享中，大家得以认识到"成功神学"的来历、优点、以及常被错误或滥用的问题和危险。同工们对此课题也很踊跃的发问和表达意见，直到午餐时间。此时、渡假村已经为大家准备好丰富美味的自助餐。

难得有那么多主内同工共聚一堂，除了在自由活动的时间一起泡温泉、喝咖啡、谈天之外，我们还有另外两个分享的时段，分别是午餐及晚餐之后。午餐后，蔡西拉执事带领大家一齐分享做事工的经历与心得，并讨论事奉中所面对的问题；晚餐后，则是由黄路加执事与大家分享目前人工智能对教会的影响和利与弊。经过一天轻松但不失敬虔的活动，虽然大家仍谈得意犹未尽、但也得回房歇息，准备迎接新的一天。









祷告灵修是圣职人员每天必修的功课。第二天清晨七点，许提多执事带领早祷会，与同工们彼此勉励。大家聚在一个小礼堂、为教会事工同心合意迫切的祷告。

渡假村里有许多自由活动的设备，如：温泉、河流、喂鱼塘、小公园等等。在享用了丰富的自助早餐之后，我们其中一些人便在工作人员的带领下徒步森林。这个早上、大家可以自由选择各自喜爱的活动、在山水中游玩戏水、在公园里观赏花草树木和小动物、在舒适的食堂里谈天说地、各得其乐。

美好的时光过得真快，不知不觉就到了中午12点。我们收拾好了行李，准备好去附近的一间餐馆用午饭。美味的午餐、让我们大家吃得非常开心。离别的心情，使得大家都依依不舍。

感谢主耶稣的恩典、让中区的圣职人员能够有这个美好的机会，忙里偷闲，身心灵得着充电。愿一切荣耀颂赞都归于主的圣名！

八打灵教会宗育组-圣经锦标赛



八打灵教会宗育组在7月2日星期天，举办了第一届圣经锦标赛。旨在培养幼年班至中级班学生的‘一家精神’。比赛的内容是圣经游戏与问答环节。今年的组别名称是受到启示录21章19到20节的启发，分别是碧玉，蓝宝石，紫晶和绿玛瑙。每一组都有来自不同班级的学生。各组别在赛前纷纷决定口号，有些甚至设计了代表旗帜和吉祥物。

这次的比赛是由宗育老师所举办。为了这场比赛，众多弟兄姐妹在构思游戏、购选奖品及烹煮爱餐等都奉献出时间与爱心。比赛当天，参赛者穿着代表组别的色系上衣，精神抖擞来迎接挑战。参赛者必须到四个不同的游戏站赚取巧克力硬币。他们需要完成运动项目及解答关于圣经和诗歌的题目。今年的总冠军落在紫晶组，他们获得一座水晶奖杯作为奖励，所有组别所付出的努力及合作精神都令人激赏。感谢主，2023年圣经锦标赛圆满落幕；所有人带着美好的回忆和礼物心满意足地回家。





八打灵教会宗教教育家庭日

2023年9月3日，八打灵教会的信徒到甲洞大都会湖滨公园进行家庭日的郊游。共有来自40个家庭的150位信徒参与此次的郊游，而郊游的主题来自诗篇133篇1节：“看哪，弟兄和睦同居是何等地善，何等地美！”

这个郊游地点有很棒的设施，包括多层停车场、儿童游乐场、跑道和脚车道、修平的草坪、和遮荫的树木。早上8点，大家已经集合在湖边的一个亭子(靠近风筝档口Gerai Layang-Layang)。

张耶利米执事以简短的分享及祷告揭开今日的家庭日活动。做了暖身运动之后，所有的家庭被分为5组并进行几个团队游戏。游戏后，饥肠辘辘的大伙儿到风筝档口享用饭、亚参叻沙、炒米粉等本地美食。

之后以家庭联谊为主题，开始进行风筝设计比赛，并要确保风筝可以飞到空中。最后宣布得胜者时刻，才晓得大家都是得胜者，因为我们都在这欢乐的一天中领受了神丰盛的恩典和祝福，享受美好的联谊和灵里的满足。

最后是自由活动时间，各个家庭能继续联谊和享受开心的时光。有人放风筝、有人散步、也有人在骑脚车。这一天真是神所赐美好的一天。在放风筝时，有些风筝在天空翱翔、有些则无法顺利起飞，这正呼应了我们在生活当中的经历。尽管如此，最终都会留下美好的回忆。

八打灵教会-儿童诗歌布道会









感谢神的恩典！八打灵再也教会于2023年11月18日举办了儿童诗歌布道会。这次的儿童诗歌布道会是由以马内利团契负责筹备工作。以马内利团契是由年龄介于13到21岁的学生组成的。这次的儿童诗歌布道会也是第一次由学生们直接参与所有筹备工作，从节目编排、活动与宣传策划，到安排各个岗位的需用人手等的大小事，都是由学生们自己主导的。学生们从2023年3月份就开始着手准备，筹备了大约有八个月的时间。感谢神的带领，让学生们都从筹备工作中获益良多，这对他们来说是一个很好的训练机会。

除了筹备工作以外，学生们也积极邀请朋友们来参与。感谢神的带领，当天有20位慕道朋友前来参加诗歌布道会。这次诗歌布道会的主题是「阳光下的世界」。郑马可执事向慕道朋友们分享了阳光之下短暂的世界，并介绍了日光之上永恒的世界。诗歌布道会当晚有两组诗班的诗歌呈献，分别是以马内利诗班和欣喜诗班（年龄介于7到12岁的学生）。他们一共分享了五首赞美诗诉说耶稣的爱，以及在主里的喜乐与平安。目前已经出国留学的王捷琳姐妹也通过预制的视频与会众们分享她本人的见证，诉说神如何在她申请大学的过程中带领。

藉着这次的诗歌布道会，学生们得以将平日里在宗育课上所学习到的圣经知识与教训实践出来。他们不但用歌声来高唱颂赞神，也投入在所事奉岗位中做好被分派到的责任。更重要的是，他们看见了拯救灵魂的重要性，毫不畏惧地邀请朋友们到来参与布道会，努力地向他们介绍耶稣，宣讲福音。这真是一件好得无比的事。一切荣耀归于主耶稣基督，阿们！

怡保与巴占联合敬老会

/霹雳区地方教会报告

2023年9月17日，巴占教会与怡保教会联合举办敬老会。地点在怡保教会，多达117人参加了本次的敬老会。其中有四十三位信徒与四位慕道者均是年龄已超过65岁的年长者。

当天早上，冯约书亚长老带领了全体诗颂与祷告。接着黄尼希米传道给予信徒简单的勉励。其中，他引用了（利19：32），劝勉少年人尊敬长者，也希望前辈们能够成为后辈们的榜样，带领他们发展圣工。

随后，冯长老简单地介绍了巴占教会以及怡保教会的历史，让信徒了解本地的宣道是如何在神的带领下逐渐



成长的。接着是前辈代表李提摩太执事以及教会代表曾耀华弟兄也轮番进行了简单的分享与致辞。巴占及怡保教会的儿童班也联合呈现诗歌赞美神。敬老会以自助午餐作为结束，在弟兄姐妹欢声笑语的氛围下画句点。

霹雳区4 - 11月报告

摆脱疫情关押，今年霹雳区迎来多组访问团。计有：槟城教会，北海教会，巴央巴鲁，新加坡姐妹团，Murthi弟兄及家人。


槟城团到访甘文阁教会


槟城团到访甘文阁教会


槟城团到访贞德隆教会


北海团到访甘文阁教会


巴央巴鲁团到访怡保教会


巴央巴鲁团到访贞德隆教会


Bro. Murthi 及家人到访霹雳区


新加坡姐妹团到访怡保教会

/霹雳区地方教会报告

和丰、巴占及金宝教会青年登山出游 - Gopeng Bukit Batu Putih

日期：8月31日





甘文阁与爱大华教会联合社青及青年团契

日期：9月16-17日





甘文阁教会诗歌布道会及福音茶会

日期：10月21日, 10月28日











贞德隆教会家庭日 访问北区教会



到访双溪大年教会



到访居林教会



到访槟城教会

北区圣经营

/北区报告

于2023年8月31日至9月2日在双溪大年教会举开，共有21位学员参加。此次圣经营的主题定为“小提摩太”，旨在强调从小培养基督教信仰的重要性，就如圣经里的提摩太在使徒保罗的教导中成长一样。

教育环节包括：

网络危害意识：
此圣经营的重点之一是要教育学员关于网络可能带来的危害。如今是电子时代，孩子们必须认识网上的危害，比如网络霸凌、不适当的内容、和网络诈骗。通过互动性的讨论，学员们得以学习到如何更安全与负责任地使用网络。

生命教育：
此次圣经营中有两堂生命教育课，旨在教导学员在基督徒的生活中，该如何应对负面的情绪或习惯，及做出正确的选择。

a. **应对负面情绪/习惯：** 在这堂课中，学员有机会探索那些阻碍他们个人成长或灵性发展的负面情绪与习惯。同时，他们也得以学习一些实用的策略和技巧，帮助他们克服消极的态度，并培养正向思考的能力。

b. **做出正确的选择：** 在基督徒的生命中，能够做出明智的选择是非常重要的。此堂课借着讨论与活动让学员思考他们的选择是否与他们的信仰和价值观相配，并且鼓励学员做出对个人与灵性成长都有造就的选择。

圣经营的尾声，大家一同到菩提岭休闲公园(Bukit Bayan Recreational Park)郊游，学员可以尽情地放松、并更深地促进彼此间的情谊。郊游中也有各样的活动，包括野餐、和团建游戏。









北区宗教教育家庭日







北区宗教教育家庭日于2023年8月31日举开。这是一次令人难忘且在灵性上富有启发性的家庭日，一共汇聚了90名成员。参与者包括了各年龄层的老师、家长和学生。这次活动旨在为家庭提供一个平台，让他们团聚、在灵性上成长，并巩固北区家长、老师和孩子之间的关系。

这次的宗教教育家庭日主要的目标之一是推出1513运动。该运动旨在鼓励家庭优先花时间亲近神，并鼓励青少年积极读圣经。这个运动被命名为“1513”，以反映它的两个关键组成部分:

1天5分钟：鼓励每个家庭每天至少抽出5分钟一起灵修。无论是读一段经文，全家一起祷告，还是讨论与信仰相关的话题，目标是建立与神联系的日常习惯。

1周3节经句：针对初级班和中级班的学生，该运动鼓励他们每周背诵三节经文。这个倡议旨在培养对经文更深刻的理解，并促进青少年的在灵性上的成长。

这次宗教教育家庭日充满了令所有参与者都受益匪浅的活动和时刻。活动的一些亮点包括:

敬拜与反思：参与者投入于有意义的崇拜聚会，在那里他们一起赞美并寻求神的同在。这为当天的灵性层面设定了基调。

工作坊与活动：全天候组织了各种工作坊和活动。每个家庭有机会参与巩固他们信心和关系的互动环节。这些工作坊包括讨论家庭价值观、祷告和阅读经文的技巧。

背诵挑战：我们对初级班和中级班的学生进行了背诵经文挑战的简报。我们鼓励他背诵他们那个星期所背的三节经文。这不仅有助于坚固他们的信仰，还促进了青少年之间健康的竞争和友情。

有趣的团队游戏：在一天的灵修之后，节目便转换成较轻松和愉快的阶段。举办筹委组织了有趣的团队游戏，为参与者带来了欢笑。这些游戏不仅提供了娱乐，还促进了团队合作和凝聚力。

竞技游戏：当天的活动以令人兴奋的竞技游戏做为结束。参与者被安排进行体能活动和竞赛。这个竞技游戏象征着团结，并鼓励参与者共同努力实现共同的目标。

感谢神的带领，北区宗教教育家庭日顺利举开并圆满落幕。该节目成功地将老师、家长和学生聚集在一起，并一同灵修、学习和娱乐。1513运动的推出将继续培养家庭内的家庭祭坛，以坚固他们的信仰和关系。

/北区地方教会报告

诗歌分享会-巴东色海教会

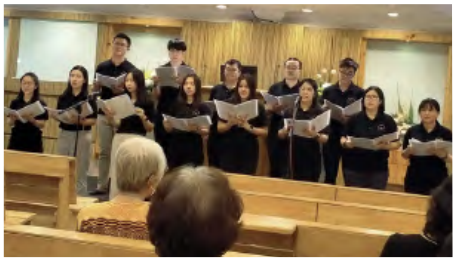





哈利路亚，感谢主的带领，巴东色海教会于02/06/2023(星期五)晚上举办了一场诗歌分享会。

这次的是个分享会有14位新加坡的青年诗班成员前来协助此次的分享会。当天晚上8时正由许哈巴谷传道领会，接着由新加坡青年诗班带领一个小时的分享会，当中的节目有诗班分享诗歌与一个大家唱的环节，结束后教会也预备了小茶点来做彼此的团契。

感谢神，当晚一共有一家四口的慕道者与我们一起共享这一次美好的分享会。

南区青年联谊

日期： 17-19/11/2023

为期三天两夜的南区青年联谊会已经顺利进行。共有27位来至南区六间教会的青年出席，地点波得申橄榄园。

联谊会的环节有讨论会，4个题目为信仰与爱情，青年的诱惑，网路时代与事奉（一）及（二）；让青年们了解今日所面临的是来自世界的巨大的诱惑，及疫情后的时代且如何规划事奉。游戏的题目是破关斩将，将不同教会的青年混合组队参与互动，藉着活动加深彼此的主内情谊。第三天的郊游则让这次南区青年联谊会拉下序幕。

南区教会因为地域宽广关系，各教会之间的距离需要几个小时车程，彼此之间的往来较为缺乏，今次所主办的活动可以让南区青年有更多的联谊。未来的日子愿主带领南区青年们能保持紧密联系，并在信仰及事奉的道路前行。











马口教会 - 马六甲2天1夜之旅

日期：22/7/2023 - 23/7/2023（星期六-星期日）
参与人数：19位

/南区地方教会报告











2023年7月22至23日，马口教会举办了马六甲2天1夜之旅。这是马口教会在布道会所办的后续出游活动。此次活动除了本会信徒以外还有慕道者参与。当中也借此机会与马六甲同灵一起进行简单的联谊，会后也享用马六甲教会所准备的茶点。

此行我们除了在万花园（Taman Seribu Bunga)打卡，也参观了当地有名的文化街、Klebang海边和监狱博物馆。并在彼得执事与执事娘的陪同及引荐下，享用了当地的各样美食。

感谢主，虽然旅途中遇到了一阵的细雨，但在神的带领下，我们还是如愿完成旅程，最后都平安归家。

士古来教会 - 幼年班及少年班生活营

日期：26 - 27/8/2023（星期六-星期日）

士古来教会举办了两天一夜的幼年班及少年班生活营。从星期六早上安排了一系列的课程以及各种智能游戏，让这群孩子学习宗育课以外的属灵知识与参与团契活动。晚上孩子们在教会住宿一晚，让他们体验独立生活以及学习时间管理。





隔天早上教员们领孩子们到附近购物商场内的室内体能游戏中心，在这里孩子们能尽情地运用四肢进行各种运动体能游戏项目。结束后回到教会享用午餐。接着是大扫除时间，孩子们一起把寝室以及教会打扫一遍。





路加福音2：50耶稣的智慧和身量，并神和人喜爱他的心，都一起增长。愿主继续看顾与保守孩子们在属灵信仰及肉身身量一起成长。

芙蓉教会家庭日

感谢神的恩典，芙蓉家庭日于 2023 年 10 月 1 日在芙蓉皇家山顺利进行。活动以一起唱的环节开始。随后，所有参与者被分为4组，每组约15名成员。第一个游戏要求所有人在一口气内将一个乒乓球从装满水的杯子吹到另一个杯子里。根据球被吹的距离不同，得分也不同。下一个游戏叫做“拯救小鸭”。孩子需要选择一种工具来舀水。这个工具是一个至关重要的元素，因为它容量越大，我们就能越快地将水填满到空盒子中，以便小鸭子浮出水面。在第三个游戏中，参与者需要以跑步来完成井字游戏。第四个游戏测试了每一组的合作能力，成员们将气球装满水，然后将其传给另一个人，最后一位解开气球并将水倒入空瓶子中。“堵车”是第五个游戏，智力是获胜的关键。在第六个游戏，一名队员需要猜测队友在限时10秒下在气球上所画出的图画。











游戏结束后，主办委员会宣布了获奖名单，并为各队颁发了奖品。下午的午餐是麦当劳。活动于下午1点圆满结束，大家满载而归。

芙蓉教会双亲节



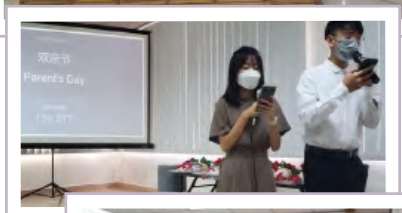





2023 年 7 月 15 日，芙蓉教会举行双亲节活动。潘以赛亚执事首先劝诫孩子们要感恩父母的奉献牺牲及养育之恩，同时鼓励父母须用正确的方式管教和爱孩子。

接下来，屏幕上播放了一段孩子们对父母表达感谢的视频。爸爸妈妈们都被孩子们在录影中所流露出的真诚和努力所感动。稍后，孩子们献唱了两首诗歌，并以乐器伴奏，诗歌内容表达了对父母恩情的纪念与感谢。

随后，孩子们将一束手工玫瑰花及亲手写下的感恩卡送予父母。之后也为每个家庭拍下家庭照片。最后，家长和孩子们一起享用了教会同灵爱心准备的美味佳肴。

正如以弗所书6：2-3中提到的，孝敬父母是第一条带有应许的诫命。因此，藉举办双亲节的活动来教育下一代必须要看重这条诫命。

加影先锋镇教会与马口教会联谊





相隔十年的团聚不仅没有让我们变得陌生，反而激起我们内心满满的喜乐与感动。他们的到来，不是为客。而是，回家探望亲人。一句句“哈利路亚”，让彼此之间的距离隔阂瞬间消散。一个个含蓄与喜乐的微笑，让彼此的心倍感温暖舒畅。

23年11月的11-12日，感谢主，相距了十年，加影先锋镇教会-主内印裔弟兄姐妹再次来到马口教会进行联谊。11日（星期六）当天早上近11点，有44位信徒抵达马口教会。祷告后，马口教会吴执事和一众弟兄姐妹带领他们在餐馆用餐。

用餐完毕回教会稍作休息后，加影教会的弟兄姐妹们便开始忙碌地准备烹饪道地的印度咖喱给众人享用。由于接近安息日聚会时间，因此只保留一小部分的人准备材料与煮食。

当安息日聚会完毕就开始联谊活动。首先，互相介绍了彼此的家人。接着是双方教会献诗。让我们感动无比的是，全体印裔弟兄姐妹不管男女老少都以华语字正腔圆地献唱“在耶稣里我们是一家人”！让大家惊讶不已，可见他们是多么的用心和期待来与我们相聚！









团契活动结束后，大家不受拘束席地而坐，以蕉叶当碟，以手抓饭，品尝美味的印度咖喱羊肉、猪肉和香料炸鸡，并佐以独特的印度茶。

第二日12号（星期日）原订行程的爬山与瀑布之行，因天气不佳的因素而临时改变到榴莲园品尝榴莲及其他本地水果。抵达榴莲园后，有猫山王榴莲、红毛丹和山竹供大家大快朵颐。逗留几小时后也就开始启动回程的路途了。虽然只是短暂的相聚，但是同灵之间团契的温度足以温暖彼此的心，感谢神！

即将来临的活动 1月份 – 4月份 2024年

一月份

21/1
节目：全国青年卫道学训练 (1)
地点：线上
工作人员：潘以赛亚执事

27/1 – 28/1
节目：学务组巡牧
地点：霹雳区
工作人员：陈路得女执事，郑以赛亚执事
黄尼西米传道

二月份

1/2-20/3
节目：区会巡牧 (讲马来语)
地点：北、南区

16/2 – 18/2
节目：灵恩会(淡米尔语)巡牧
地点：加影先锋镇
工作人员：Pr Andrew Nichelson
张以斯拉传道

24/2 – 25/2
节目：总会负责人会议 (第十八届第五次会议)
地点：怡保
工作人员：总会负责人

23/2 – 3/3
节目：原住民辅导营
地点：怡保
工作人员：张以斯拉传道，陈路得女执事

三月份

9/3 – 11/3
节目：真理研究会
地点：总会会议室
工作人员：真理研究会委员

11/3 – 12/3
节目：传道灵修会
地点：总会会议室
工作人员：传道人

17/3
节目：区工作青年灵修会和检讨 (南)
地点：橄榄园
工作人员：张约珥传道，潘以赛亚执事
王彼得执事

17/3 – 27/3
节目：中学毕业生及大专生神学训练班
地点：橄榄园
工作人员：简瑞斌传道，吕那鸿传道

30/3 – 31/3
节目：大专生生活营
地点：橄榄园
工作人员：简瑞斌传道，黄尼西米传道

四月份

6/4 – 12/4
节目：全国(马来语)圣经营
地点：橄榄园
工作人员：陈路得女执事，哈该传道
冯以撒传道，玛拉基传道，
黄尼西米传道

14/4
节目：全国青年卫道学训练 (2)
地点：线上
工作人员：潘以赛亚执事

6/4 – 11/4
节目：神学训练课程 (成人班) - 1
地点：双溪大年
工作人员：何西阿传道, 简瑞斌传道

12/4 – 29/4
节目：青年神学训练班毕业生志工计划
地点：-
工作人员：本地传道

19/4 – 21/4
节目：霹雳区灵恩会(马来语)
地点：怡保
工作人员：邓哈该传道，玛拉基传道

20/4 – 21/4
节目：学务组巡牧
地点：东海岸
工作人员：陈路得女执事，郑以赛亚执事,
黄尼西米传道

26/4 – 28/4
节目：北区灵恩会(马来语)
地点：高岛
工作人员：邓哈该传道，哈该传道

26/4 – 28/4
节目：宗教教育辅导员培训
地点：怡保
工作人员：陈路得女执事, 郑以赛亚执事
黄尼西米传道

28/4
节目：区工作青年灵修会和检讨（中区）
地点：八打灵
工作人员：冯以撒传道, 郑以赛亚执事
郑多马执事